

CAMPEONATO DO DISTRITO FEDERAL DE VELEIROS DE OCEANO 2016

IR - INSTRUÇÕES DE REGATAS

1ª Alteração (vide página 8, percurso longo)

Etapa Norte:

9 e 10 de julho de 2016

ICB - Iate Clube de Brasília e CAER - Clube da Aeronáutica de Brasília

Etapa Sul:

16 e 17 de julho de 2016

AABB – Associação Atlética Banco do Brasil

Regatas em atraso serão realizadas em 8 e 9/10/2016, conforme calendário aprovado pelo Conselho de Representantes da FNB, caso o Campeonato não seja validado nas duas primeiras etapas.

AUTORIDADES ORGANIZADORAS:

- Federação Náutica de Brasília – FNB
- Associação Atlética Banco do Brasil – AABB
- Clube da Aeronáutica de Brasília - CAER
- Iate Clube de Brasília - ICB
- Associação dos Veleiros de Oceano de Brasília – AVOB
- Associação Fórmula Brasília - AFB
- Flotilhas Delta 26, Fast 230, Ranger 22, Velamar 22 e Microtonner 19

CAMPEONATO DO DF DE VELEIROS DE OCEANO 2016

INSTRUÇÕES DE REGATA

1. REGRAS

- 1.1 Regras de Regata a Vela da ISAF 2013/2016;
- 1.2 Determinações da CBVela;
- 1.3 Regulamentos da FNB;
- 1.4 Regras das Associações: RGS-DF (AVOB) e SMP2 (AFB);
- 1.5 Regras das Flotilhas Delta 26, Fast 230, Ranger 22, Velamar 22 e Microtonner 19;
- 1.6 Instruções de Regata; e
- 1.7 Propaganda: este evento será classificado de acordo com o Regulamento 20 do Código de Propaganda da ISAF.

2. CLASSES CONVIDADAS

- 2.1 Grupos do Sistema de Medição Peso Potência - SMP2 (AFB);
- 2.2 Grupos da Regra Geral Simplificada DF - RGS-DF (AVOB); e
- 2.3 Flotilhas Delta 26, Fast 230, Ranger 22, Velamar 22 e Microtonner 19.

Os barcos Fast 230, Ranger 22, Velamar 22 e Microtonner 19 filiados à AVOB ou AFB, poderão participar também em um dos grupos da RGS-DF ou da SMP2, simultaneamente às flotilhas.

3. ELEGIBILIDADE

- 3.1 São elegíveis os barcos que estiverem regularmente filiados em 2016 às suas respectivas associações e/ou flotilhas, desde que tais entidades estejam regularmente filiadas à FNB;
- 3.2 As filiações às associações e flotilhas poderão ser efetuadas diretamente com os seus responsáveis;
- 3.3 Barcos que não atendam às condições de elegibilidade não poderão ser inscritos e não poderão participar do evento;
- 3.4 Barcos não inscritos não serão considerados no evento;
- 3.5 Os tripulantes deverão estar regularmente filiados à FNB, sendo permitida a participação de 1 (um) convidado por embarcação, conforme Instrução Normativa nº 05/12 de 03/07/2012, item 8, reproduzida a seguir:

Nas classes de barcos de oceano será permitido um tripulante não filiado, desde que identificado na ficha de inscrição com todos os dados requeridos pela FNB, quais sejam: nome completo, endereço eletrônico, telefone, com a observação "convidado", seguindo-se os seguintes critérios:

- Barcos de até 20 pés – 3 tripulantes filiados inscritos e 1 convidado;
- Barcos de 21 a 26 pés – 4 tripulantes filiados inscritos e 1 convidado;
- Barcos acima de 26 pés – 5 tripulantes filiados inscritos e 1 convidado.

CAMPEONATO DO DF DE VELEIROS DE OCEANO 2016

INSTRUÇÕES DE REGATA

3.6 A filiação à FNB poderá ser efetuada conforme orientação disponível em www.fnb.org.br; e

3.7 Toda embarcação deve possuir certificado e/ou medição válidos em sua respectiva regra e/ou flotilha.

4. INSCRIÇÕES

As inscrições são gratuitas e serão realizadas no site www.sarweb.com.br.

5. ALTERAÇÕES NAS INSTRUÇÕES DE REGATA

Qualquer alteração nas Instruções de Regata será afixada antes das 9h do dia em que entrará em vigor, exceto alteração no programa de regatas que será afixada até as 20hs do dia anterior ao dia em que terá efeito.

6. COMISSÃO DE REGATAS

O presidente da Comissão de Regatas será o Sr. Marcelo Correia da Silva.

7. COMISSÃO DE PROTESTOS

A Comissão de Protestos será presidida pelo Sr. David Baker.

8. PROGRAMAÇÃO

DATA	HORA	EVENTO
09/07/2016	12h00	Encerramento das Inscrições e Reunião de Comandantes (CAER)
09/07/2016	13h30	Partida dos barcos para a raia
09/07/2016	14h00	Largada das regatas do dia (após as regatas, confraternização no Quiosque da Náutica do CAER)
10/07/2016	09h30	Partida dos barcos para a raia
10/07/2016	10h00	Largada das regatas do dia (após as regatas, confraternização no Espaço Gourmet da Náutica do ICB)
16/07/2016	13h30	Partida dos barcos para a raia
16/07/2016	14h00	Largada das regatas do dia
17/07/2016	09h30	Partida dos barcos para a raia
17/07/2016	10h00	Largada das regatas do dia
08/10/2016	13h30	Partida dos barcos para a raia (*)
08/10/2016	14h00	Largada das regatas do dia (*)
09/10/2016	09h30	Partida dos barcos para a raia (*)
09/10/2016	10h00	Largada das regatas do dia (*)

Horário limite para sinal de atenção nos dias de competições:
Sábado, 17h00min; e Domingo, 12h00min.

(*) apenas se necessário para validar o Campeonato

CAMPEONATO DO DF DE VELEIROS DE OCEANO 2016

INSTRUÇÕES DE REGATA

9. SÉRIE DE REGATAS

- 9.1. Está previsto um total de 6 (seis) regatas, sendo 3 (três) na Etapa Norte e 3 (três) na Etapa Sul;
- 9.2. Serão realizadas duas regatas por sábado;
- 9.3. Nos domingos, poderão ser realizadas até duas regatas, caso existam regatas em atraso;
- 9.4. Haverá descarte de 1 (uma) regata, caso sejam realizadas 5 (cinco) ou mais regatas;
- 9.5. O Campeonato será válido com a realização de no mínimo 3 (três) regatas, independentemente da etapa.

10. LARGADA / PARTIDA

- 10.1. *Check in* - antes do sinal de atenção os barcos deverão passar próximos à CR, amurados à boreste, para que seja feito o controle dos barcos presentes na área de partida, para fins de pontuação (DNC, DNS, DNF, etc.);
- 10.2. Bandeiras e sinais sonoros:

Título	Tempo	Bandeiras e Sinais Sonoros
Atenção	5 minutos	Sobe: Bandeira amarela -> 1 sinal sonoro
Preparação	4 minutos	Sobe: Bandeira P, I ou Preta -> 1 sinal sonoro
1 minuto	1 minuto	Desce: Bandeira P, I ou Preta -> 1 sinal sonoro
Largada	zero	Desce: Bandeira Amarela -> 1 sinal sonoro

- 10.3. A linha de largada será formada pelo alinhamento do mastro com a bandeira da Comissão de Regatas no barco que sinaliza a partida e uma boia na extremidade de bombordo;
- 10.4. Um barco que partir depois de decorridos 4 (quatro) minutos de seu sinal de partida será considerado DNS (modifica a Regra A4);
- 10.5. O barco da Comissão de Regatas poderá manter a sua posição no alinhamento de largada utilizando o motor;
- 10.6. As largadas de cada regata serão independentes, conforme o seguinte:

Regra/Flotilha	Largada	Percurso
SMP2 Grupo A RGS-DF Regata A	1ª	Longo Médio
Delta 26	2ª	Médio
RGS-DF Regata B e Cruzeiro SMP2 Grupo B Fast 230, Ranger 22, Velamar 22 e Micro 19	3ª	Curto

CAMPEONATO DO DF DE VELEIROS DE OCEANO 2016

INSTRUÇÕES DE REGATA

- 10.7. O intervalo entre as largadas será de no mínimo 5 (cinco) minutos, sendo que o sinal de largada do primeiro grupo será o sinal de atenção para o grupo subsequente, e assim sucessivamente; e
- 10.8. Os barcos dos grupos subsequentes deverão manter-se afastados da linha de partida durante os procedimentos de largada dos grupos anteriores.

11. CHEGADA

- 11.1. A linha de chegada será entre o mastro onde estará desfraldada uma bandeira azul no barco da CR e uma marca de chegada, na extremidade; e
- 11.2. Sempre que a Bandeira DELTA estiver exposta na chegada significa que haverá outra regata imediatamente em seguida.

12. PERCURSOS

Será utilizado o barla-sota conforme o Anexo I, podendo ser realizada no domingo uma regata de percurso especial conforme os Anexos II e III, a critério da Comissão de Regatas.

13. MUDANÇA DA POSIÇÃO DA PRÓXIMA MARCA

- 13.1. Uma alteração de percurso será sinalizada antes que o primeiro iate inicie a perna alterada, mesmo que a nova marca não esteja posicionada; e
- 13.2. Qualquer marca a ser contornada após a nova marca, poderá ser reposicionada a fim de manter a configuração original do percurso.

14. LIMITES DE TEMPO

- 14.1. O limite de tempo para o primeiro colocado montar a primeira boia será de 30 (trinta) minutos para barla-sota e 40 (quarenta) minutos para percurso especial (Anexos II e III);
- 14.2. O primeiro colocado deverá completar a regata antes de uma hora e meia para barla-sota e 2 (duas) horas para percurso especial (Anexos II e III), a contar do sinal de partida; e
- 14.3. Serão considerados DNF os iates que não chegarem no prazo de 20 (vinte) minutos após a chegada do primeiro colocado do respectivo grupo ou flotilha no barla-sota e 30 (trinta) minutos para percurso especial (Anexos II e III). Isto modifica as regras 35, A4 e A5 (RRS 2013-2016).

15. PROTESTOS

- 15.1. Os protestos serão apresentados por escrito em formulário disponível nas secretarias do Campeonato em cada etapa (ICB e AABB) e deverão ser lá entregues até 30 (trinta) minutos após a chegada da C.R. em terra;

CAMPEONATO DO DF DE VELEIROS DE OCEANO 2016

INSTRUÇÕES DE REGATA

- 15.2. As audiências de protestos serão realizadas na quarta-feira seguinte à etapa, às 19h30min, nas secretarias do Campeonato (ICB e AABB); e
- 15.3. Os protestantes, os protestados e testemunhas terão os numerais dos barcos expostos nos quadros oficiais de avisos, até 30 (trinta) minutos após expirar o prazo de entrega dos mesmos, após as regatas do dia.

16. PREMIAÇÃO

A premiação oficial do Campeonato do DF de Oceanos será realizada na cerimônia de encerramento da temporada da FNB, no dia 13/12/2016, no CAER – Clube da Aeronáutica de Brasília, considerando-se os resultados acumulados nas Etapas Norte e Sul.

17. SEGURANÇA

- 17.1. Cada Comandante deverá manter a bordo a habilitação legal compatível com a respectiva embarcação, bem como os documentos de registro, seguro e outros pertinentes exigidos pela legislação; e
- 17.2. Solicita-se atenção para os regulamentos do RIPEAM e NORMAN, para os equipamentos obrigatórios de segurança e para a parte elétrica da embarcação, em especial, as luzes de navegação, que deverão ser ativadas a partir do pôr do sol.

18. ISENÇÃO DE RESPONSABILIDADE

- 18.1. A responsabilidade pela decisão de participar da regata ou de continuar em regata pertence exclusivamente ao competidor, conforme Regra 4.
- 18.2. As autoridades organizadoras se isentam de qualquer responsabilidade por danos materiais, físicos ou morte relacionada diretamente com a série de regatas.

19. CONTATOS

FNB – fnb@fnb.org.br
AABB - 3226-0078
CAER - 3306-2499
ICB - 3329-8747

CAMPEONATO DO DF DE VELEIROS DE OCEANO 2016

INSTRUÇÕES DE REGATA

Anexo I – Percurso Barla-Sota

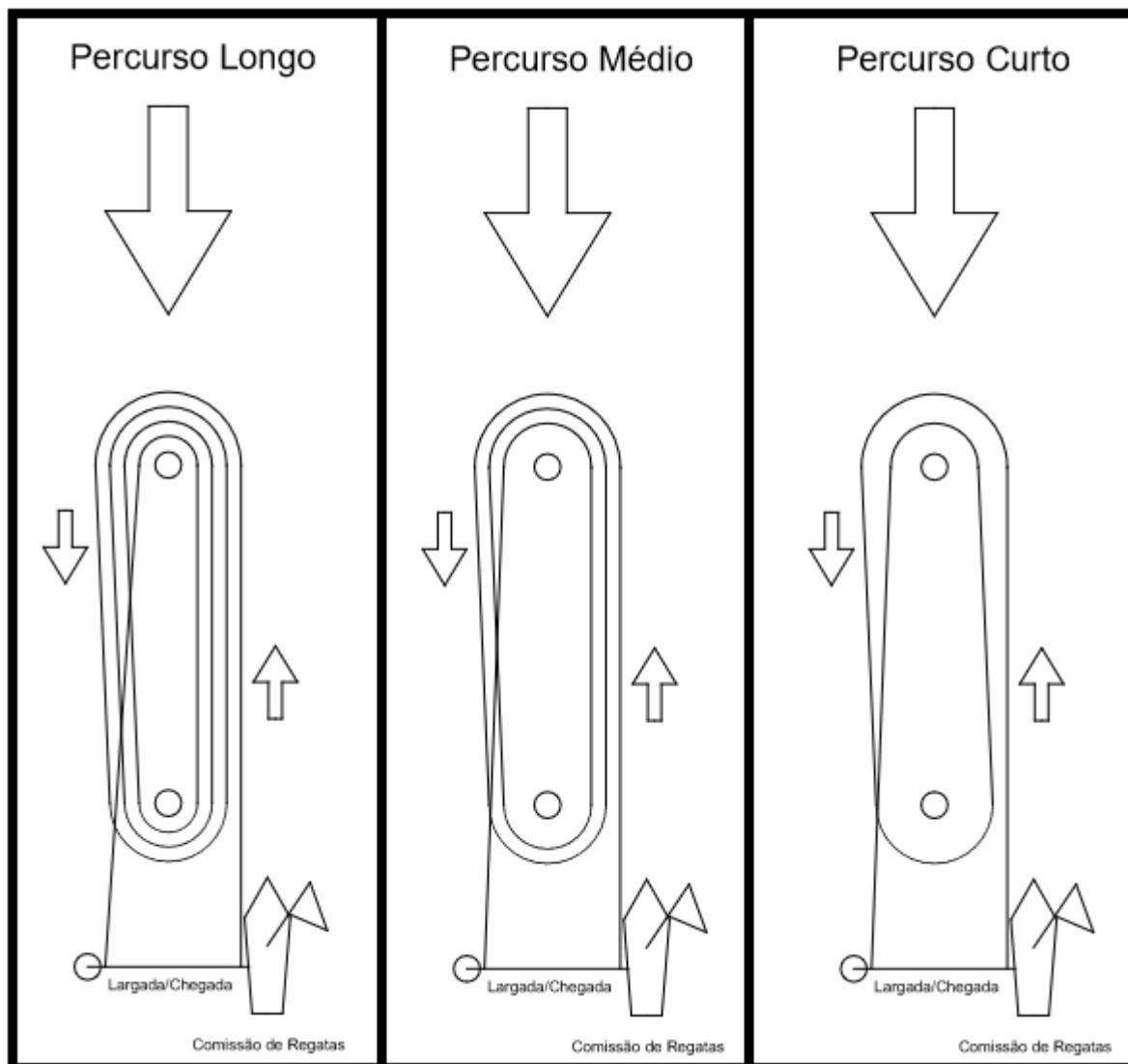

CAMPEONATO DO DF DE VELEIROS DE OCEANO 2016

INSTRUÇÕES DE REGATA

Anexo II – Opções de Regatas de Percurso – Etapa Norte

PERCURSO 1 (Galhardete 1)

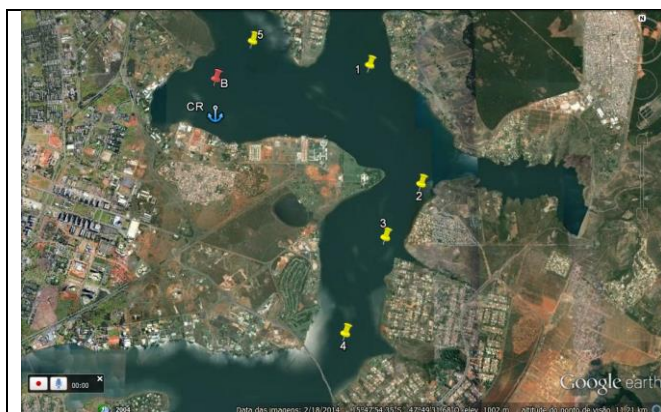

Longo:	Médio:	Curto:
Largada Boia 1 (BE) Boia 4 (BE) Boia 5 (BB) Chegada	Largada Boia 1 (BE) Boia 3 (BE) Boia 5 (BB) Chegada	Largada Boia 1 (BE) Boia 2 (BE) Boia 5 (BB) Chegada
Aprox. 8,5MN	Aprox. 7,0MN	Aprox. 6,0MN

PERCURSO 2 (Galhardete 2)

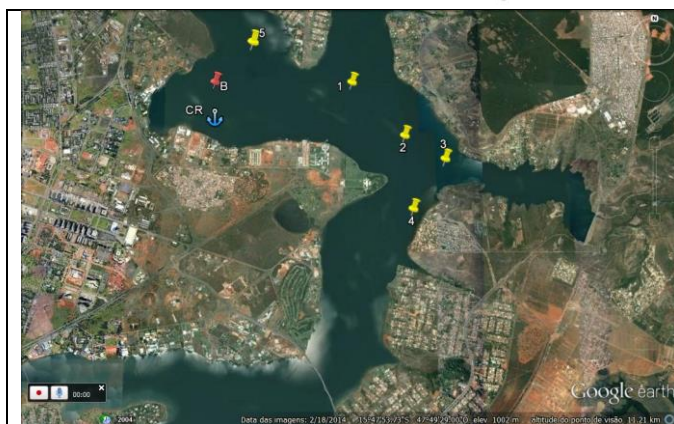

Longo:	Médio:	Curto:
Largada Boia 1 (BE) Boia 4 (BE) Boia 5 (BB) Chegada	Largada Boia 1 (BE) Boia 3 (BE) Chegada	Largada Boia 1 (BE) Boia 2 (BE) Chegada
Aprox. 6,0MN	Aprox. 5,0MN	Aprox. 4,0MN

As boias do percurso serão amarelas, com exceção das boias de largada e de chegada que serão vermelhas.

A linha de largada, a linha de chegada e as boias estão apresentadas nas figuras em localizações estimadas. As posições reais serão definidas pela C.R. segundo as condições de vento que antecederem as regatas.

CAMPEONATO DO DF DE VELEIROS DE OCEANO 2016

INSTRUÇÕES DE REGATA

Anexo III – Opções de Regatas de Percurso – Etapa Sul

PERCURSO 1 (Galhardete 1)

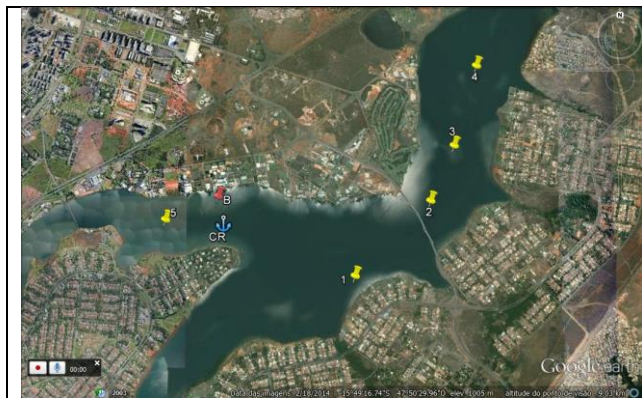

Longo:	Médio:	Curto:
Largada Boia 1 (BB) Boia 4 (BB) Boia 5 (BB) Chegada	Largada Boia 1 (BB) Boia 3 (BB) Boia 5 (BB) Chegada	Largada Boia 1 (BB) Boia 2 (BB) Boia 5 (BB) Chegada
Aprox. 7,0MN	Aprox. 6,0MN	Aprox. 5,0MN

PERCURSO 2 (Galhardete 2)

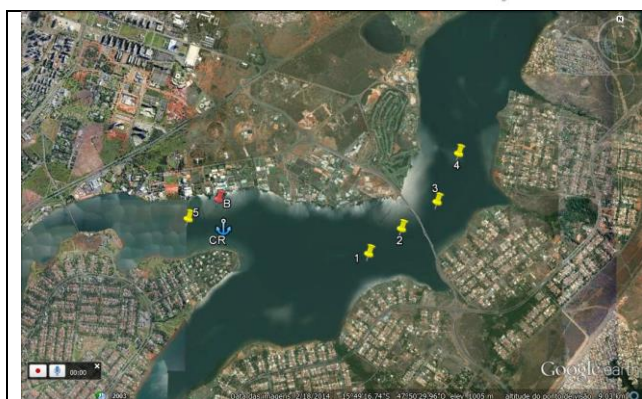

Longo:	Médio:	Curto:
Largada Boia 1 (BE) Boia 4 (BE) Boia 5 (BB) Chegada	Largada Boia 1 (BE) Boia 3 (BE) Boia 5 (BB) Chegada	Largada Boia 1 (BE) Boia 2 (BE) Boia 5 (BB) Chegada
Aprox. 5,5MN	Aprox. 4,5MN	Aprox. 3,5MN

As boias do percurso serão amarelas, com exceção das boias de largada e de chegada que serão vermelhas.

A linha de largada, a linha de chegada e as boias estão apresentadas nas figuras em localizações estimadas. As posições reais serão definidas pela C.R. segundo as condições de vento que antecederem as regatas.

Quando necessário passar sob a Ponte JK, fazê-lo obrigatoriamente sob o vão central.