



IATE CLUBE DE BRASÍLIA



INSTRUÇÕES DE REGATA

VELEIROS CABINADOS

13 de fevereiro (domingo)

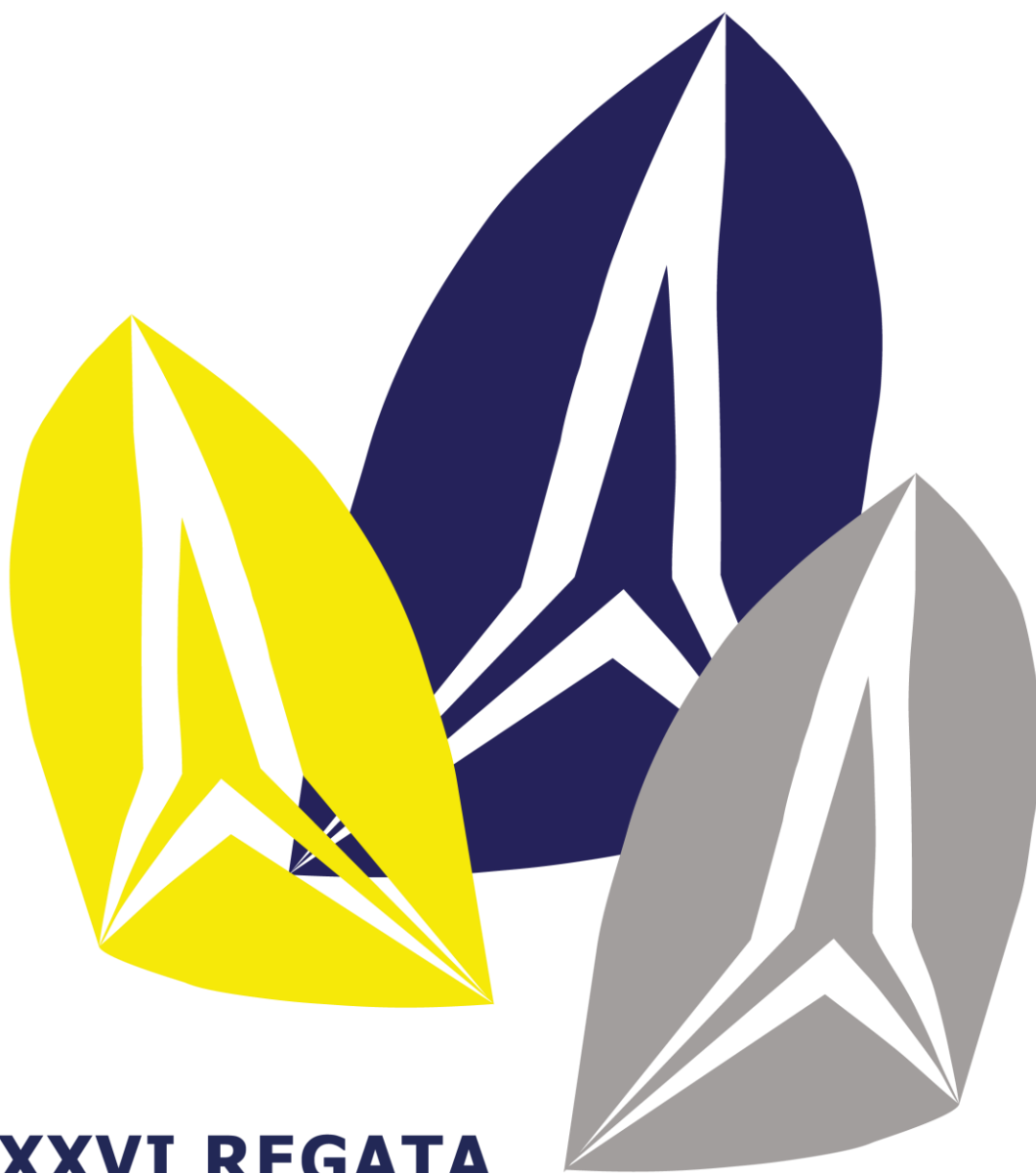

XXVI REGATA CONSELHO DELIBERATIVO IATE CLUBE DE BRASÍLIA - 2022

Publicado dia 6 de fevereiro de 2022 – 16h

Veleiros Cabinaados – 13 de fevereiro

Secretaria Náutica: (61) 3329 8747 / 9 9308 4961 - nautica.iate@iatebsb.com.br

1. REGRAS

- 1.1. A regata será regida pelas regras tais como definidas nas Regras de Regata a Vela (RRV).
- 1.2. Estará em vigor o Apêndice T – Arbitragem.
- 1.3. Regras de distanciamento social:
 - a) O uso de máscara de proteção facial será obrigatório em quanto estiver em terra, assim como os cuidados de higiene pessoal com água, sabão e álcool em gel ou líquido.
 - b) Distanciamento de dois metros entre as demais pessoas.

2. ELIGIBILIDADE E INSCRIÇÕES

- 2.1. São elegíveis barcos da Regra BRAVO da AVOB (Grupo Regata, A e B), Regra Cruzeiro da AVOB, Delta 26, Fast 230, Ranger 22 e Bico de Proa (veleiros não medidos na Regra BRAVO e/ou não filiados à AVOB).
- 2.2. Os responsáveis pelos barcos deverão efetuar a inscrição no endereço eletrônico: www.sarweb.com.br/Inscricoes.aspx, ou pessoalmente na secretaria náutica do ICB, antes da primeira regata.

3. AVISOS AOS COMPETIDORES

- 3.1. Avisos aos competidores serão publicados no Quadro Virtual de Avisos: <https://chat.whatsapp.com/LW4Jtjsvd8gEqm00yztog>

4. SINALIZAÇÃO EM TERRA

- 4.1. Sinalização em terra será exposta no mastro próximo da rampa de acesso ao lago.
- 4.2. Quando o galhardete RECON é içado em terra, o seu significado descrito em Sinais de Regata RECON é modificado de “1 (um) minuto” para “não antes de 30 (trinta) minutos”.

5. PROGRAMAÇÃO

Data	Horário	Atividades
13/fev (domingo)	10h00	Início do procedimento de largada para Veleiros Cabinados (largada única)

- 5.1. Está programada 1 (uma) regata para cada grupo/flotilha.

6. BANDEIRA

- 6.1. A bandeira de atenção será a bandeira QUEBEC (amarela).

7. PERCURSOS e MARCAS

- 7.1. A CR poderá utilizar os percursos detalhados nos anexos 1, 2, 3 e 4.
- 7.2. Os formatos e cores das marcas estão detalhados nos anexos 1, 2, 3 e 4.

8. LARGADA

- 8.1. Para alertar aos competidores que uma regata irá começar brevemente, a CR irá mostrar a bandeira Laranja, acompanhada de um sinal sonoro, por pelo menos 3 (três) minutos antes

do sinal de atenção.

- 8.2. As regatas terão as largadas conforme a RRV 26, com o sinal de atenção feito 5 (cinco) minutos antes do sinal de largada.
- 8.3. Antes do sinal de atenção, a CR informará, na embarcação de largada, o percurso a ser navegado através de duas formas:
 - a) Colocará o número do percurso no quadro branco no costado de boreste; e
 - b) Hasteará a bandeira galhardete referente ao número do percurso.
- 8.4. A linha de largada será entre o mastro desfraldando uma bandeira de cor laranja nos barcos da CR na extremidade de boreste e bombordo.
- 8.5. A largada será única para todos os Veleiros Cabinados: Regra BRAVO da AVOB (Grupo Regata, A e B), Regra Cruzeiro da AVOB, Delta 26, Fast 230, Ranger 22 e Bico de Proa.

9. CHEGADA

- 9.1. A linha de chegada será entre dois mastros desfraldando a bandeira de cor azul nos dois barcos da CR, nas extremidades de boreste e bombordo.

10. PROTESTOS E PEDIDOS DE REPARAÇÃO

- 10.1. Formulários estão disponíveis na Secretaria Náutica.
- 10.2. O prazo de entrega de protestos e pedidos de reparação será de 45 (quarenta e cinco) minutos após a chegada do último barco na regata.
- 10.3. Após encerrar o prazo de protestos, será publicado, assim que possível, no Grupo Virtual de Avisos, o local e horário da audiência na qual são partes ou testemunhas.

11. COMUNICAÇÃO

- 11.1. O canal de rádio de comunicação do evento será o VHF 68.
- 11.2. A CR poderá, assim que possível, emitir um comunicado geral por rádio (VHF 68), informando o numeral, ou nome do (s) barco (s) registrado (s) como OCS, UFD ou BFD. A ordem de chamada, a falha no chamado de um ou mais barcos, ou falhas na transmissão ou recepção deste aviso não serão motivos para um pedido de reparação.
- 11.3. Exceto em emergência, um barco que está em regata, não deve fazer transmissões de voz ou dados e também não deve receber comunicações de voz ou dados que não estejam disponíveis para todos os barcos.
- 11.4. Um barco que se retira de uma regata deve notificar a comissão de regata, tão logo quanto possível, através no rádio VHF 68.

12. PONTUAÇÃO

- 12.1. 1 (uma) regata deve ser completada para constituir a série.
- 12.2. Será utilizado o sistema de rating da AVOB para a regra BRAVO e Cruzeiro.

13. PREMIAÇÃO

13.1. A premiação da XXVI Regata do Conselho Deliberativo do Iate Clube de Brasília de Monotipos e Veleiros Cabinados, será realizada no Espaço Gourmet da Náutica, no dia 13 de fevereiro (domingo) após a regata de Veleiros Cabinados.

13.2. Serão premiados:

1º ao 3º Colocado – Regra BRAVO Grupo Regata

1º ao 3º Colocado – Regra BRAVO Grupo A

1º ao 3º Colocado – Regra BRAVO Grupo B

1º ao 3º Colocado – Regra Cruzeiro

1º ao 3º Colocado – Delta 26

1º ao 3º Colocado – Fast 230

1º ao 3º Colocado – Ranger 22

1º Colocado – Bico de Proa

14. ISENÇÃO DE RESPONSABILIDADE

14.1. Importante considerar a ocorrência da pandemia de SARS-COV 19, a decisão de sair de casa é individual. A responsabilidade e obrigação de manter o distanciamento social é individual. Os competidores participam da regata a seu próprio risco. A autoridade organizadora não aceitará qualquer responsabilidade por danos materiais, físicos ou morte relacionados diretamente com a série de regatas e seus antecedentes, durante ou depois de completado o evento (Ver RRV 3 – Decisão a Competir).

ANEXO 1

Regra BRAVO da AVOB (Grupo Regata, A e B), Regra Cruzeiro, Delta 26, Fast 230, Ranger 22 e Bico de Proa.

Percurso	Sinalização	Sequência das montagens
1	Galhardete 1 	Largada – 1 – 2 – 3 – 4 – 3 – Chegada

Formatos e cores das marcas	Marcas 1, 2 e 4 – Boia cilíndrica amarela Marca 3 – Boia cilíndrica vermelha
------------------------------------	---



Obs. 1 – De acordo com a intensidade do vento (a critério da CR), a **marca 2** poderá ser posicionada próximo a Ponte JK ou Enseada da Sucuri.

Obs. 2 - As posições de todas as marcas no mapa, incluindo largada e chegada, são apenas para referência. A CR poderá, antes da largada, fazer ajustes necessários nas marcas, de acordo da intensidade e direção do vento.

ANEXO 2

Regra BRAVO da AVOB (Grupo Regata, A e B), Regra Cruzeiro, Delta 26, Fast 230, Ranger 22 e Bico de Proa.		
Percurso	Sinalização	Sequência das montagens
2	Galhardete 2 	Largada – 1 – 2 – 3 – 4 – Chegada
Formatos e cores das marcas		<p>Marcas 1, 2 e 4 – Boia cilíndrica amarela</p> <p>Marca 3 – Boia cilíndrica vermelha</p>

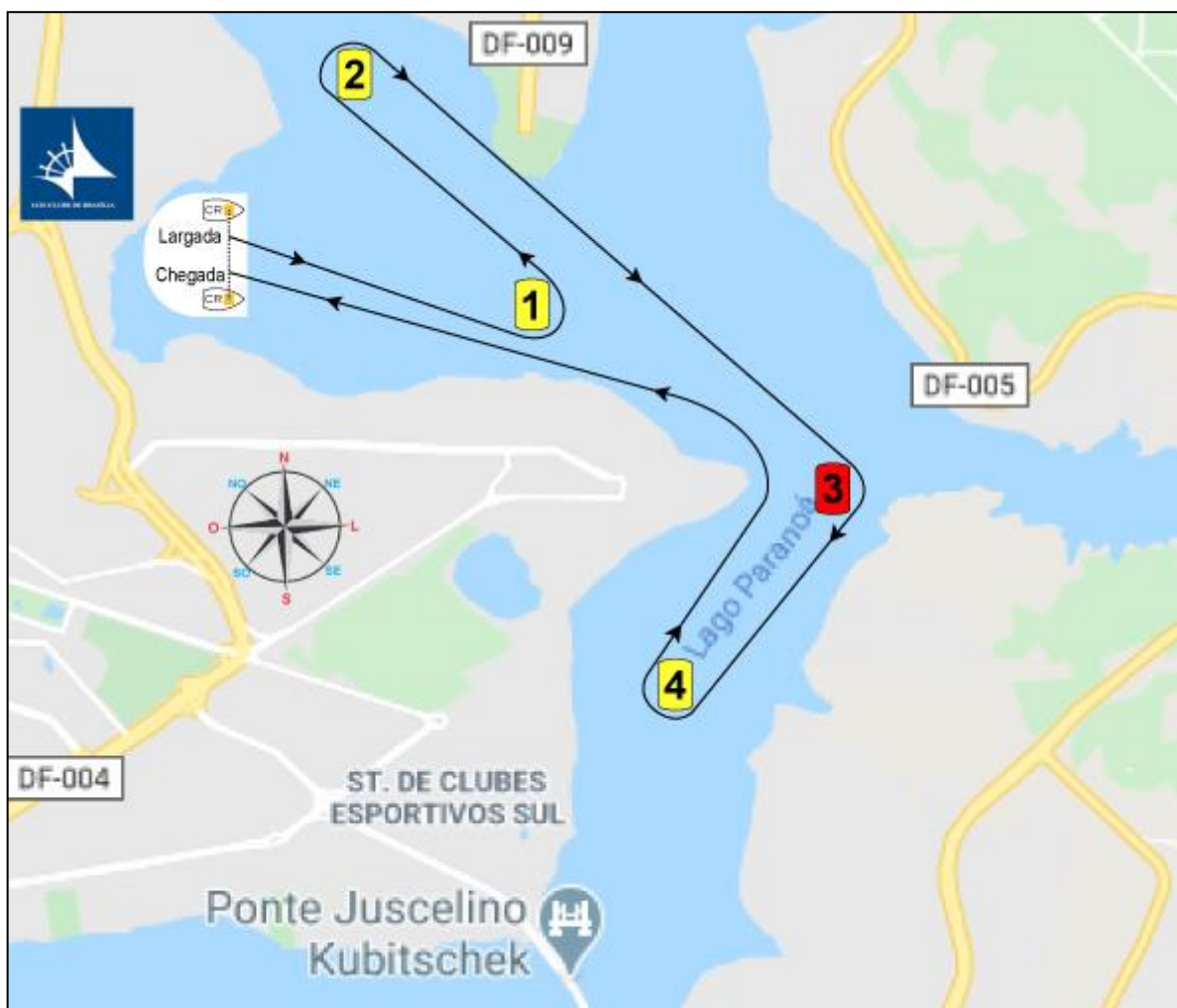

Obs. 1 – De acordo com a intensidade do vento (a critério da CR), a **marca 4** poderá ser posicionada próximo a Ponte JK ou Enseada da Sucuri.

Obs. 2 - As posições de todas as marcas no mapa, incluindo largada e chegada, são apenas para referência. A CR poderá, antes da largada, fazer ajustes necessários nas marcas, de acordo da intensidade e direção do vento.

ANEXO 3



Regra BRAVO da AVOB (Grupo Regata, A e B), Regra Cruzeiro, Delta 26, Fast 230, Ranger 22 e Bico de Proa.		
Percurso	Sinalização	Sequência das montagens
3	Galhardete 3 	Largada – 1 – 2 – 3 – 4 – Chegada
Formatos e cores das marcas		Marcas 1 e 2 – Boia cilíndrica amarela



Obs. 1 – No trecho entre a marca 1 e 2, 2 e 1, a passagem pelo vão central da ponte JK é obrigatória.

Obs. 2 - As posições de todas as marcas no mapa, incluindo largada e chegada, são apenas para referência. A CR poderá, antes da largada, fazer ajustes necessários nas marcas, de acordo da intensidade e direção do vento.

ANEXO 4

Regra BRAVO da AVOB (Grupo Regata, A e B), Regra Cruzeiro, Delta 26, Fast 230, Ranger 22 e Bico de Proa.		
Percurso	Sinalização	Sequência das montagens
4	Galhardete 4 	Largada – 1 – 2s/2p – 1 – Chegada (BarlaSota 4 pernas)
5	Galhardete 5 	Largada – 1 – 2s/2p – 1 – 2s/2p – 1 – Chegada (BarlaSota 6 pernas)

Formatos e cores das marcas	Marcas 1, 2s e 2p – Boia cilíndrica vermelha Mudança de Percurso – Boia cilíndrica amarela
------------------------------------	---

